盛京時報
今日一大張
發行者 康德新聞社 新京特別市中央通三四
發行所 康德新聞社奉天支社 奉天市大和區闊田町九號

祝國府還都二週年
加重戰時意義
駐滿使館典禮從簡

本日（卅日）爲友邦中華民國還都二週年記念日、我滿洲國官民、以善隣友好交誼、本今後提携邁進大意、莫不歡欣鼓舞爲賀、駐滿中國大使廉隅氏、爲參加南京國府所舉辦之盛典、於日前歸國、留在首都中國大使館全體館員、由竺參事官（代理大使）主持下、於今日午前十時、在首都京運路中國大使館內、舉行簡單儀式、而各外交友好之關係要人已皆臨席致賀、屆時參加全體人員、首向中國並國父行敬禮、次再向汪主席行敬禮、唱國歌、竺參事官致詞終了後、而行閉會、聞大使館對此盛典、簡單舉行之意義、因當此大東亞戰爭中、一切理應節約、無須鋪張奢費、祇求官民心意誠篤、而喚起人民注意奉公報國云、

共挽時艱　竺參事官談

又當昨日（二十九日）記者趨訪中國大使館竺參事官時、該氏對記者有左記之簡單談話、本月三十日爲中國還都二週年紀念之佳日、回顧過去一年中、我汪主席訪日、並會晤近衞首相、共同發表聲明、中日提携日趨強化、於是德、意兩國、首先承認、匈牙利、西班牙等六國繼之、國際地位、日益增高、此皆値紀念者、無如英美包藏禍心、對我東亞建設、不惜傾注全力、加以妨害、友邦日本忍無可忍、對於去年十二月八日、不得已與英美宣戰、迄今不過百日、香港、馬尼剌、新嘉坡、荷印所屬各要地、次第陷落、大東亞共榮圈建設、已邁入新階段、汪主席於去年十二月十八日、對全國廣播講演、以後絕對與日本同甘共苦、應當十二分努力、可知此後我們責任、非常重大、我們工作、非常繁難、所以我們一面慶祝、一面更應刻刻認識汪主席訓示、加倍努力、以完成我們使命、明年此時、必更有驚人的建設、可資紀念、請驗斯言、以當左券云、（圖即竺參事官）

吾國遙致祝意

大東亞共榮圈建設一翼華民國四萬萬民衆歡呼雀躍之新中華民國、以汪精衞氏爲首班樹立新政府還都南京以來、不覺時光荏苒迄今已屆二週年、此間以反共和平建國之偉大理想內則汲汲政治、經濟、敎育、產業之復興、外則本善隣友好之精神、與我國善關係、爰應慶祝起見、當日除由政府拍發祝電外、並由外務局長官及協和會關係者參加在滿大使館舉辦之慶祝式典、遙表慶祝云、

廣播交驩講演

當中國還都二週年紀念日之卅日午後七時至八時、由日本東條首相、我國張國務總理、中國汪主席、相繼日滿華交驩放送、向全東亞廣播、表示日滿華提携、共同一致建設新東亞、團結東亞各民族、一致携手、永不分離、首都中央放送局、爲慶祝中國還都紀念、並喚起人民更進一步實踐滿華親善、於卅日午后三時半、亘二十分間、由駐滿中國大使館秘書官戈長黌氏、作紀念之放送、講題爲〃新中華民國動向〃云、

張總理途中作交驩放送

又訪日歸途中之張國務總理大臣、爲慶祝計、特行日滿華交驩放送、當日午後七時四十分至八時首爲東京之東條首相致辭、次爲張國務總理致詞、最後爲南京汪主席致詞、向全東亞轉播云、

汪主席談話
紀念還都二週年
理政訓民誅醜拒侮
與日本協力邁進實現同一理念

【南京電】國民政府首席汪精衞氏（見圖）當還都二週年之意義深遠之紀念日之前、於二十八日午後三時、曾在首席公舘、與日華法等國記者團會見、答覆關于對應大東亞戰爭之進展之國府達于新施策飛躍之階段之還都第三年之建設方策及當面各種問題等、記者團之質問、率直披瀝國府之方針及確固之信念、大要如左、

一、大東亞戰爭及國府　日華事變已一轉爲大東亞戰爭、體念和平運動希求之中日合作東亞保衞、由理論更進於實踐國府對于軍事治安財政經濟（例如兵制整備刷新生產之增進及消費之節約、物資之管理等）國家宣傳民衆運動之各部面、更力謀其自身之強化、蓋對于大東亞戰爭、須與以全面之協力故也、而重慶伴隨英美勢力之潰滅亦必漸趨崩壞茲已無議論之餘地、故今後之施政方針、不僅策畫和平統一之基本問題、尤須樹立和平統一後之復興建設之基礎也、又於戰爭期內更非謀分担後方之責任不可、爲於戰爭進行中及戰爭終了後、對于全東亞建設計畫、尤當準備分担之要件、

一、華僑對策　對于華僑極力使之喚起愛國心、啓發東亞自覺之意識、開放以往於英美勢力壓制下歷盡辛苦之人力物力、謀其正常之發展、以貢獻於共存共榮、

一、新國民運動之展開　新國民運動、伴隨和平運動之推進國民政府之強化乃大東亞戰爭之展開實施民衆宣傳民衆組織民衆訓練等乃國民精神總動員也、此種之意義、並由個人主義、而走進全体主義之途上、若以狹義的國家主義言之、進行國家集團主義、是也、第一期爲普遍的進展、嗣後開始第二期訓練工作、就是選拔已覺悟之青年學生、對于精神生活及物質生活、實行改造的根本訓練、至於第三期、以訓練終了之青年爲幹部、逐次推擴之、對一般人民、徹底普及、今次之運動、乃東亞綜理之工作、矯正事變前後所起之瞞習、

一、展開東亞聯盟運動　伴隨完成展開大東亞戰爭、應向新階段邁進、國父遺教、孫先生之三民主義、及大亞洲主義之遺教、恢復國民革命本來之意義、以新國民運動、喚起民心、努力集中三民主義之重點、以求其實現、當去年新民會舉行大會之際、代表國民黨使之北上、已宣達此意思、今後基於此方針、以謀其刷新也、

一、共產黨問題　余當本月八日第一次東亞保衞紀念日之際、曾發表談話、指摘誰爲東亞之敵人、同志、誰爲東亞之敵人、共產黨、乃支持抗戰、擾亂中國、擾亂東亞也、此乃東亞之敵人也、對東亞之敵人行動上、必須覆滅其殘存勢力、更應細滅思想上之根源、不待言耳、

一、民生問題及財政問題　中國經四年餘之戰爭、人民生產力、顯受重大打擊、今更際會大東亞戰爭、物資之供給、有不能應乎實際需要之勢、故人民經濟性格之改善、根本必須先整備幣制、增進生產、直接由物資管理、物資抑制、節約消費、尤屬當務之急、行政院會計各部會、經長時間討論、又本日伊始、經地方會議周密討論、已制定其法案、逐次實施、至於會計問題、以確立財政根幹、基此力謀安定金融、整備幣制活潑經濟、而其目的、不但在於樹立財政、且隨此擬以改善民生也、就財政本身言之、兩年以來、勵行緊縮政策、努力求收支平衡、其成果固甚顯著也、

一、清鄉工作之推進　目前清鄉工作之推進、在橫的方面、特定清鄉區域、由京滬線以北、滬杭京滬線以南、其他各省、亦斟酌狀況、分別進行、在縱的方面、已增強清鄉地區工作深度、遵清鄉本來之目標、清掃匪鄉、而其第一步工作、在清掃匪鄉後、如何使地方自治組織自衞能力經濟體制趨於健全耳尤緊要者、則蘇北行營設立後、力求治權一元化、該地政治軍事黨務及治安經濟等各種工作、逐次得告推進、爲匪人久所蹂躪之蘇北、漸次歸於靜穩、今後地方施政方針、以奉行國策確立治安爲推進之根幹、隨同治安確立、努力生產之增產及物資之管理、以應目前之急需、行院開地方會議、其主要課題、全在於茲、

一、廣東天津英人租界行政權之接收　百數十年來英吉利帝國主義勢力支配下之該殘留惡影響、茲行清掃、對於該地地方治安經濟三者、斷然適切有効而且革新的行之、以示收回租界之模範也、

一、世界戰爭之洞觀　世界戰爭有打倒共產黨與打倒英美兩經濟勢力之二意義、第一關於反共問題、已如諸君所週知者、而我中國亦於去年十一月參加日德意防共同盟、自去年六月之德蘇戰以來德舉全力爲撲滅共產黨而戰、意大利及其他盟邦爲此共同而戰、國府以我國策上之防共同盟一員之關係、對此打倒共產黨之戰、當然表示充分之敬意、而希望此戰爭目的早一日達成、其次第二關於美英勢力之打倒、對友邦日本於太平洋之壓倒的勝利、更表示敬意、徵諸現在重慶側於蔣介石訪問後之談話、及孔祥熙之發行「同盟國勝力公債、」顯見當在做美英最後勝力的迷夢、且此公債竟公然以美弗計算、而謂謀以美弗維持法幣價値、故我等爲打破重慶側之迷夢、我等頗可對彼等提出「假令美英戰勝、中國豈非如第二印度南洋菲律賓乎？」之質問、擬重慶側之宣傳、防禦線隨同戰局擴大、迄東延長至菲律賓、緬甸、印度、故美英頗能反攻、又美英能盡全力挑戰當觀、由此宣傳、可知重慶側對美英之評價、上軍事上之評價、乃不合乎情理之錯慢、軍事上經濟上之點、姑不必論、今僅就政治上觀之、此次日本之勝利、因日本有大東亞共榮圈建設之公明正大的政治主義、重慶側對此點竟等閑視之、蓋此點最爲重要者、故只要有友邦陸海軍之優勢與公明正大之方針、則友邦日本絕對勝力、即國府自身、亦具如此見解、而確信友邦之勝利、總之余所希望不已者爲日本之建設東亞新秩序與國府之實現大亞細亞主義耳、

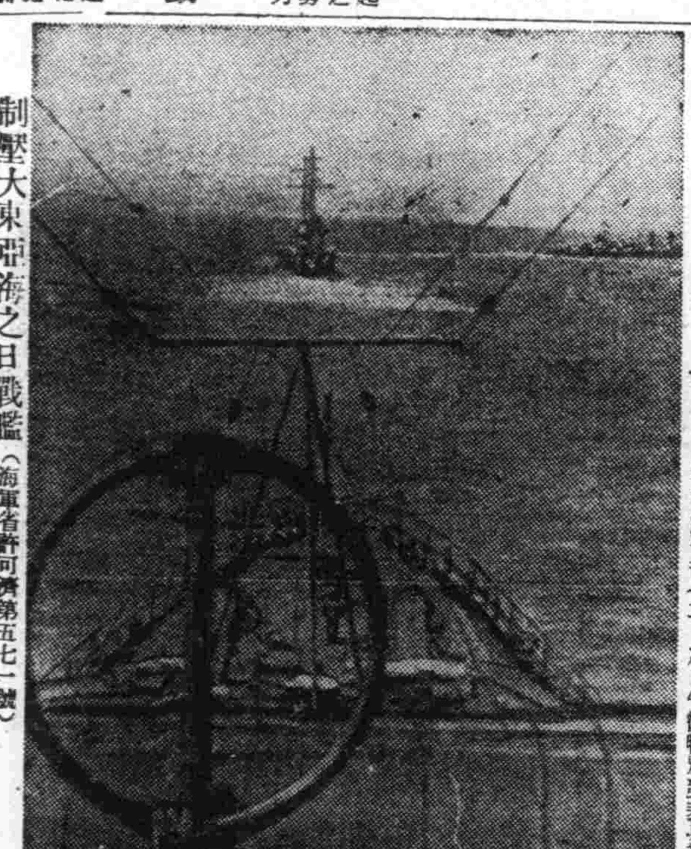
制壓大東亞海之日戰艦（海軍省許可濟第五七二號）

共同擴充生產
與各友邦連繫加緊
武部長官談

武部長官於廿八日與記者團之定例會見中、關于政府與協和會蒙疆政府之人事交流、滿鮮華北連絡會議、日滿華生產力擴充計畫等問題、會談述如左、（圖武部長官）

△與協和會蒙疆政府之人事交流＝向協和會轉出優秀官吏、使愈昂揚會運動、關于此項、目下人事處、正研究具体的人事問題、預定於五月中旬前後實現、至政府與蒙疆之人事交流、則鑑于從來之特殊關係滿洲國大抵考慮全面的應援、本月初旬星子人事處長曾與蒙疆當局實行具体之決定、茲更決於最近、在新京實行正式簽字、今後除與轉出者以有利之條件外、井取不以爲從來之現職而以休職派遣活動之方針、

△滿鮮華北連絡會議＝鑑于前此舉行之朝鮮華北連絡會議之好結果、大抵四月十日前後即可舉開滿鮮華北連絡會議、刻正照會中、會場當爲大連或京城、

△滿鮮連絡會議＝第一次滿鮮連絡會議已決於四月中旬在京城舉行、此次大抵以前次會議決定之技術交流之其他方法、電力問題、國土計畫問題爲中心議題、伴隨日滿華生產力擴充計畫決定之滿洲國之態度、於最近在東京舉行之日滿華生產力擴充計畫策定會議中、當甚顯明屆時滿洲國側當經青木經濟部次長等出席、正式決定滿洲國側之物動計畫、決定第二次五年計畫第一年度之計畫、或附以五年計畫之大体之觀測、而本會議最値注目者即日滿華之鐵鋼增產計畫、以飛躍的增產爲目標一點、故於滿洲側、較從來之計畫雖當略有變更、但增產設備、究於昭和、或本溪湖乃至東邊道之何者、俟與日本側協議後方能決定云、

英襲大西洋岸慘敗
登陸圖逞遭反攻喪師潰退

【里斯本廿八日電】據達到當地之情報稱、英海軍部隊、廿七日夜、於法蘭西大西洋岸森那晒里（布拉斯的東南三百二十公里）上陸、惟被德軍擊退、並使一部上陸部隊降伏、而將其捕虜云、

【柏林二十八日電】英軍德軍擊退之旨如左、英海軍部隊、自二十七日夜時、以至二十八日之未明、試行大西洋岸企圖於森那晒里灣上陸、但已被德攻擊部隊內德海軍及高射砲部隊之猛砲火受甚大損失、其一部登陸成功之敵部隊、已被德軍各部隊之猛速擊退而滅、諸得多數俘虜、並擊沈敵艦甚多、其餘者已皆逃遁、

德軍發表

【柏林廿九日電】德軍司令部、關於對英軍之森那晒里上陸作戰之反攻結果、廿八日發表如左、一、英海軍陸戰隊、廿七日夜企圖破壞潛水艦基地森那晒里之港灣施設、而挨近之前、一、據現在得到之報道、德海軍於此戰鬥、使英驅逐艦一隻、快速水雷艇九隻侵水、水雷艇四隻破壞、德方無損害、一、德水雷艇、廿八日早朝與強力之英艦隊交戰、擊沈驅逐艦一隻、投下命中彈數個、使之四散、

此戰受蘇慫恿　用兵拙劣德軍齒冷

【柏林二十八日電】據德軍當局之情報稱、英軍之森那晒里上陸作戰、乃第二次歐洲大戰勃發以來、英軍於歐洲本土上陸作戰中之最大者、惟此上陸作戰、爲麥斯基駐英蘇聯大使所要求者、英軍由於拙劣的用兵之見地、喚此爲麥斯基攻擊、頗使德軍爲之冷笑云、

英發表攻擊森那晒里

【里斯本廿八日電】據倫敦來電報道英軍司令部發表英軍廿八日拂曉、以陸海空三軍聯合部隊、對法大西洋岸森那晒里、加以攻擊、予定攻擊部隊歸還後、更行發表云、

華僑領袖何東　仗義而起

【香港二十八日電】香港華僑之頭腦何東、於大東亞戰爭勃發前會赴澳門、自香港失陷後、仍留該地、及三月中旬、方歸還香港、爾來即於日本總督部之下、靜觀在至二十八日最終于總督部出頭、與磯谷總督會見、聲言協力於新香港之建設、香港居住之中國人、已組織華僑善後處置委員會、在總督部指導之下、努力香港之復興、今以何東氏亦表明態度、香港華僑有力者、咸欲打倒英帝國之舊、決以新東亞建設之一環、協力新香港之建設、何東今年八十一歲其父曾就任英國加甸瑪地生公司、漸次成功、於滙豐銀行、香港輪船公司等爲英屬香港時代之有力公司、担當重角、有香港第一富翁之稱、

華遣代表來滿　近開貿易會議

【北京二十九日電】華北華中貿易連絡會議、二十六日午前、首以總會在北京興亞會館舉開、繼之移於農產鑛產商工匯兌之三四分科會、即亘二十六、七、八、三日間移行、而以二十八日午後之總會告終、至於中代表更編於二十九日、與蒙疆代表之間、協議華中蒙疆間貿易協定、而爲華北華中間貿易協定之中心、有一、匯兌結算後之調整問題、一、華北煤與華中棉之互相增送問題之兩點、似均有相當議論、至關於華中滿洲國間貿易問題、規定本會議終了後、由華中派代表赴滿洲國、進行協議云、

英特使處處遭白眼
印度知再與苟合永難抬頭

【東京廿九日電】廿三日未明日本帝國陸海軍決行之安達曼島上陸、可謂爲對帝懷柔印度使命、廿二日抵新德里之克里普斯、表示日本帝國無言之意思、而與多年不滿於英國強制下之印度民衆交涉、其成否顯著爲疑問蓋最初與克里普斯會見之亞撒特國民會議派議長、已以鎮痛之顏色辭去、且克里普斯之提案、與印度四億民衆所希求之自由獨立、相去甚遠、即從來比較親英之全印回教徒聯盟領袖金納、亦對克里普斯、稱以「對英國之策謀、全教徒無一不反對者」之一矢、原來克里普斯之訪印、乃習熟知英國民對克里普斯之信頼頗強、而委彼解決英國最大苦惱之印度問題、故克里普斯解決成功之際、概可得英首相之地位、惟英國側雖竭必死之宣傳、印度之苦惱、仍使英政府之苦惱、益形深刻、而二十七日與甘地之會見、正可視爲印度問題之岐路、但、印度對英若仍反覆妥協、則印度獨立之時機、恐必須待百年河淸、英澳洲間之飢餓問題、已由於格、西間題顯然曝露不能期英國之援助、致澳洲、將遭澳洲之指揮權委諸美軍間、然對美依存亦徒惹人笑而已、此亦爲英國所深知者云、

英妥協案完全哄騙人

【伯倫廿七日電】合衆通信新得里電稱、克里普斯、携行之英妥協案、大要以關於制限之自治即時實行、並示戰爭終了後興以自治領地域之保障爲好餌、使印度協力英國之戰爭遂行、其內容傳稱如左、一、除國防相以外皆以印度人代表組織政府、該政府對印度總督負担責任、而戰爭終了后直屬英國皇帝、一、平和同復後、當即允許印度自治領之地位、由地方會議選舉、通過國民議會制與憲法、一、英內閣承認印度之民族自決、一、約以印度繼續至最后戰爭單獨不講和、而右項合衆電觀測克里普斯之使命、前途極爲困難、就中英國案、予想演之、回教兩派關於憲法之意見不一致之場合設立獨立回教國之考慮亦必起糾紛云、

錫蘭島勢在必破　印度歸依可待
外務局何總務處長談

何總務處長

無比的皇軍、業已獲得全勝制海制空權、於本月廿六日與邦海軍更於東南印度洋將南安達曼島上陸成功、並且英軍忽而無條件的投降、日海軍順利將全島佔領、對於南安達曼島之日軍上陸成功、外務局何總務處長於昨廿八日懷談感想如左、對東亞戰爭美英失敗、即美英當局自已亦覺早所熟知、但於不得已情形下、自大東亞戰爭發生後、繼老虎般的美英軍連戰連敗、僅百日間、已由南太平洋全面的逃走或降服、果敢武勇沒法對抗、而終歸全面失敗、從英國在東亞佔有領土面積廣大轄之、本該當全守護東亞所有權利、尤其是印度洋四周、然有德英作戰關係、無法兩洋顧及周全、所以太平洋的戰略軍根據地全部失守、即對於印度洋的守護亦發生破綻、而於廿六日把南安達曼島又爲日海軍佔領、於是日海軍之勢力已擴張進入印度洋、同時印度洋最重要海軍基地之錫蘭島亦滲入日海軍威力之下、必於最近期和新嘉坡同樣的被日海軍佔領、到那時候印度洋就要和南太平洋的制海權必無異的均歸日海軍突、同時印度民族見到日軍的無敵威力和親愛保民的精神、必然奮起與亞大精神、加入東亞共榮圈強化反英工作、同志擔英國之敗」期到來、而大東亞聖戰之勝利可攤達成云云、

張特使別京都　昨晨啓程歸奔大陸

【京都二十九日電】滯洛五日間之張滿洲國特派大使、阮主席隨員以下一行隨從、二十九日午前十時四十分由都旅館啓程、對沿道堵列歡送之國民學校兒童答以擧手禮、到京都驛車站、在馬場京都師團長、安藤知事、竹上商工會議所、官聯外官民多數歡送聲中、冒春雨、與古都之春頗依戀惜別、乘午前十一時二十二分發列車向大陸突、

日蘇漁約案　經樞府可決

關於日蘇漁業條約效力延長之議定書承認之件、已於二十八日之樞密院臨時、本會議席上協議完竣、結果全會一致可決云、

丹麥駐華公使　到任謁汪主席

丹麥駐中國公使尤藍化、已乘二十八日午後三時十分抵寧之火車、自上海來寧、其後並於二十九日午前、赴國府於大禮堂謁見汪首席、正式呈遞國書云、

連炸莫利斯維

【里斯本二十八日電】據倫敦來電稱、日本航空部隊、二十八日又猛炸莫利斯維港、粉碎其殘存之軍事施設云、

人事往來

金井顧問＝前蒙古聯合自治政府最高顧問、金井章次氏乘廿九日午後三時十分發列車赴東京、
今吉拓北局長＝開拓總局長今吉敏雄氏乘廿九日午後二時十分之「亞細亞號」列車登上歸途、預定中途於奉天一泊乘卅日「望號」列車經由釜山歸國、

緊要聲明
本號在間島省延吉縣明月溝村中央區十三牌十七號地設有復興泉燒酒壺店一處刻因事少乃決議欲業歸回范家屯總櫃所有該處外在外欠統歸總櫃處理致於盛魁負責辦理與復興泉毫無關係特此鄭重聲明
連京線范家屯榮區　復興泉燒鍋謹啓

遺失匯票
啓者二月十六日哈爾濱張湧吉由哈益通銀行匯奉該行照付第三九二號匯票金壹百元記名張清軒因不愼遺失除向該行掛失外嗣後落於何人之手概作無效特此聲明
奉天肥原被服廠　張清軒

緊要聲明
三月十四日乘電車將與開發會社締結與京縣夾河村一五六號契約並國幣二百元被竊但此契約乃作廢無效之件無論落於何人之手倘藉端生事概作無效除請該管備案外特此聲明
奉天市　地子榮啓

離婚聲明
啓者敝人與妻于氏素日心性不合情感毫無以致造成無同居的可能因於本年三月廿日經律師關明遠代立男女雙方合意離婚字據自登報日起無論于氏在外有何不軌行爲概與敝人無涉特此聲明
綏化縣雙河村李瘸林啓

窰地出售
土地一百二十畝窰十九個房子三十二間用俱完全全部出賣地方北陵三台子
出賣人李福安
接洽場所奉天市朝日區東亞街一段七號　電話二、四〇五六番

緊要聲明
本會社因營業結束於康德八年十二月末依總社員同意撤銷登記同時解散所有担保及存欠款項事宜業經清算完結嗣後無論發生何事槪不負責恐未週知特此聲明
奉天市大西區大西街一段三號　永增德合名會社　代表社員　馬瑞宸啓

商業登記
一、新京藥業株式會社本店移轉
一、康德九年參月參日本店移轉於左地本店奉天市藩陽區一心街二段二號康德九年參月五日登記
營口區法院

百萬
宣傳不如服用後之效果證明
「都馬房淋藥」（百萬百中）
每價一圓八圓一人服用一瓶定能痊癒
總發賣所奉天江ノ島町八　マムシ藥房　電話三四五五番

△主治效能▽
陰華大藥房
奉天小南門裏　電話（4）二〇九三

性美膏
早洩病者效藥　防外用特效藥
性美膏 二元
壯力減退之人必備回春聖藥
桃夢 一圓二角 三圓
奉天加茂町十六番地　木村商行

王東甲論命潤格
草論命運三流年參圓　五流年五圓　十流年拾圓　評論全流年貳拾圓　六現參拾圓　問命者將生辰及潤金由郵寄至奉天市小東街四段警貳零號十日內外寄件會見於午後四時至七時間談命貳圓

殘廢救星
本工廠由殘廢人組織做各種假腿
奉天市　徐鳳祥謹告

保目全睛丸
眼科聖藥　奇效
本藥店接受先人傳流古方、參致新科學之原理、經官府之化驗、准許推銷大、登報宣傳、以備患者諸君購用
主治　遠年近日內外障諸般雲翳、沙眼等症欲知詳細徵覽備有說明書
定價　保目全睛丸壹盒六圓　造明晴藥水壹瓶壹圓五角　外埠代郵加郵費四角
總售處　奉天市小北門外白塔寺東　德家藥店

大恒鐵工廠
奉天　大西街三段五號
大恒鐵工廠　電話（二）二三五三番

本廠特聘優良技師督造各種縫紉機器及零件批發零售價目從廉保管使用特此聲明

通信教授新式簿記
値本會創立之第十二年故決行增刊駿千學員渴望之「白話商業簿記」現已付刊本月出版此可入會學習兩授生均有免費享受之權利報名詳章函索寄附四分郵票新京市中央通第八四號大連銀行簿記講習會收取寄（信函務地址須詳細寫明）

通信研究養鷄　會員募集
養鷄一事簡便易學故任何人均可從事也無奈又有很多人失敗者即因缺乏養鷄之智識故初心家以研究養鷄方法爲先務　本場特設通信研究　請附郵六分索詳章至奉天市東陵區鍾定街二段二十四號
劍農養鷄場　養鷄通信研究部

雙美人香蜜粉
淳濟貨店特有出售

便秘与長寿
此病能促短壽命與早老、並因此症還能引起其他的疾病
聖藥「若素」是治療便秘、造成長壽唯一的良劑、能潤腸通便、強化胃腸的組織、增進食慾、提高營養賦活體內諸細胞、如果每日服用、確能去病延年
適應症　胃腸諸症　未老先衰　產前產後　小兒虛弱　肺結核
奉天市信濃町十七號　若素製藥株式會社
若素

日滿親善餅杵入式 在太夷宮隆重舉行
繼更舉開日滿青年交驩大會

祭祀建國之元勳故鄭總理之太夷宮社前之日滿親善餅搗杵入式、已於二十九日午前九時、經由故武藤元帥鄉里郡來之親善使節宮永、山口兩氏同伴日滿青年國代表及故總理令郎鄭禹奉天市長、興亞青年勢用島田副市長、興亞青年代理佐賀縣人會員滿洲國青少年團員等三百餘名列席、盛大舉行、於鄭總理靈前、供以五族之青年搗成之五族餅、即將由武藤元帥鄉里之獻穀田及故總理墓前之獻穀田收穫之糯米、混以大豆、粟、高粱等物、再由日、滿、鮮、漢、蒙各一名欣然搗成象徵之親善餅、供時雪花降下四邊化爲白銀世界、此種繽紛之小雪、實一淸聖地太夷宮之境內而象徵武藤、鄭兩元勳芝蘭之交、而親善餅搗更爲增加光彩自十時杵入式及奉告祭乃毫無遲延告畢、繼更由午後一時起、於奉天大樓七樓大廳、舉行交驩藝能大會、觀協和會青少年團奉天市統監部主辦、由在奉青少年團出動、度過熱烈表現民族協和之一時後、午後六時更開與日滿青年代表之懇談會、於是在奉日程全部告終又一行決于三十日午前九時二十分、由奉天驛出發、爲獻上日滿親善餅、而一路赴向新京云、（寫眞）上、親善餅杵入式、下、日滿青年交驩大會、

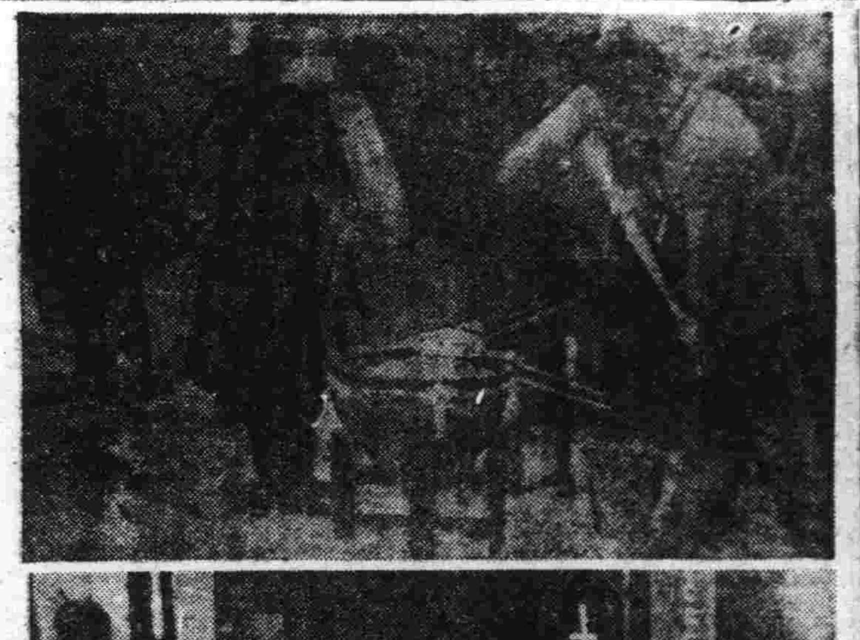

謀會員活動積極化
國婦將結成青年班

三十萬會員結成一体邁進、披瀝對日軍之感謝及赤誠之實踐之國婦總本部、爲使大東亞戰爭下全滿女子青年層之指導強化、遂于積極化起見、決有不屬於特殊活動体（旅館、料理店、飲食店、特殊飲食店之女子從業員）及職場女子青年團之年齡十六歲至二十五歲之獨身女子青年出動、按各地區別、結成國婦女子青年班、二十八日午後二時、已於新京日滿軍人會館、開臨時役員會、並經關東軍片山大佐（兵事部長代理）、武部總務長官、三宅協和會中央本部長、由民生部厚生司長等國都關係機關代表出席、關于女子青年團之活動要綱及滿系會員之獲得及指導等、實行協議懇談云、

市派國優教員赴各工場見學

奉天市將來定能步入工業都市之域、對於工場技能者、實有早日養成之必要、欲完遂此目的首先必須使居於人師地位之國民優級學校教師能徹底領略工場作業之實況、然後始能啓發兒童對工場之認識、是以擬由三月末日起、組織教師工場見學團、首先赴鐵西區之住友金屬會社及三菱機器兩大工場內見學、然後其他凡奉天市場內著名之大工場、均擬依次前往、以資觀覽工場中執行工作之青少年產業戰士活動之狀態云、

滿赤奉支部招開座談會

滿洲國赤十字社奉天省支部、因滿系方面、尙未十分熟知赤十字社及白衣天使之使命者甚多、故期活躍於有智者及女性方面、近來遂由知名之士、與國婦、招開認識滿赤之座談會、

便利市民來客領米 當局規定証明票制

現時各家庭週有來往十日或十日以上之客人時、即須持重要物資通帳請求組班長證明加添人口數目、以便領取糧穀、當任客走後又須重新撤消、似此種之手續異常繁瑣、非祇官方不便、住民亦覺困難、是以經濟科當局、特研討迅捷之辦法、即規定凡各家庭遇有臨時來往之客人時、可請求班組長證明而至區事務所、由區事務所給予證明票、用此票即可赴米穀配給所領取糧穀、此種辦法較諸塡寫於通帳上而走後撤消之手續堪稱捷便、對此市經濟仍不斷考核研究中、以不發生缺陷滿礙爲原則、至認爲該種辦法圓滿後即開始實行、

樹立鴉片根絶計畫
調查成癮原因俾令逐漸戒除

我國自鴉片斷禁政策實施以來、經全國禁煙當局不斷努力之結果、成績異常可觀、非僅國人引以爲幸事、即全東亞民族亦莫不鼓舞歡欣、額首稱慶、尤其當此建國十週東亞聖戰勝利之時、更具有深一層之意義、然所餘二十餘萬之鴉片癮者、我儕尙不能默視其存在、所以奉天省禁煙當局、乃樹立根絶計畫、並自五月一日起、至二十日止、對鴉片烟吸食癮者之吸食原因、成癮後對自己家庭與社會之影響、及現在不能戒除之原因等、製成極詳密之書類、然後作成其根絶計畫、至其調查方法、決定如下、暫以海城縣爲調查根據地、於前記日期、省方派員由當地偽政官及康生院職員協助對現在登錄者百人、加以調查云、

又鴉片痲藥癮者、近日頗有向下層階級蔓延之勢、原勞働者乃爲我國產業開發農業增產之原動力、若隨便放任、頗爲不便、所以奉天省禁煙當局、最近決擬對之加以調察、其吸食者究有若干其吸食情況能否於短期內戒除、一切詳明後、即樹立其具體戒除計劃、如是則勞働層之癮者肅清、亦將指日可待矣、據云此調查首自本溪縣着手實施云、

齋藤廳長巡視終了 在警察局舉行講評

前報之齋藤省警務廳長、巡閱市警察局、係由二十四日起、二十七日止、茲已全部巡視終了、特於二十八日午後一時、在警察局講堂內、開始講評、當時隨行員之警務廳各科長、亦分別各有評述、並對於成績優秀之警官（町田警尉以外十數名）加以表彰云、

因吸煙夫婦口角 王李氏竟自潛逃

皇姑區大元街三段一二三號王國輔、四十歲、係市內某雜貨商之雜事人、其妻李氏、年甫二十有三、素有鴉片嗜好、王某會再三促其戒除、惟該婦染毒過深、卒不聽納、日前正値橫陳榻上、悠然噴吐之際、適其夫王國輔由外歸來、見狀異常不悅、頓時形之於色、婦受窘、出惡詞、兩相口角、王某將婦暴毆、鄰人多前往勸解、事後李氏以顏面關係、竟不辭而別、其夫發覺後、初時尙以爲能自歸、故亦未加尋找、不料越數日、迄無蹤影、乃判定係逃走無疑、遂向該管皇姑署保安係報告云、

國府還都佳辰
華北展開慶祝行事

【北京電】爲慶祝國民政府還都及華北政務委員會成立二週年紀念日起見、華北各地均由廿九日起、展開慶祝行事、北京決由廿九日凡三日間、在政務委員會、市公署、新民會等主辦之下、展開慶祝行事、廿九日午前十時、已於先農壇實行中國側青少年團閱兵式、并舉行休育大會、由十一時起、更開始日華會同之西直門至萬壽山間之馬拉松、此外新民會方面、亦由午前九時起、展開音樂、演說高蹻、舞等行事、而由是日起、於慶祝期間中、更舉行以日軍感謝之獻金爲目的之獻納義務劇、食料康售、施濟醫藥、野外電影大會等、紀念日當日之三十日、則舉行華北政務委員會之慶祝式典、市公署、各學校、新民會等、亦各自舉行式典、實行訓示、午後二時、更於太和殿聚集凡五萬之市民、舉行慶祝民衆大會及孝子節婦表彰式王委員長擬於是日對岡村最高指揮官、鹽澤興亞院連絡部長官、土橋參事官、久保田海軍武官等、實行感謝之訪問、此外經市公署及新民會斡旋之慰問班二組、亦赴陸軍病院、實行演藝慰問、由四時起、日本學童大會、亦往訪政務委員會及市公署、致慶祝之辭、三十一日則有日華學童之慶祝、祝賀會、學者文化人之講演大會及學生辯論大會等云、

東安放送局舉行開局式

【東安電】東安省民待望之東安放送局開局式、二十八日上午六時四十分、在向陽台放送局盛大舉行、畑東安省長、日地陳東安正副市長、及其他各機關代表、多數列席、開局式後、同七時、由山田局長之手、行繼續式、開始東安放送局之初次放送、

演藝協會舉辦獻金演藝大會

大東亞戰爭誕生以來、南方進攻、節節勝利、北邊守護、周若磐石、我國四千三百萬民衆、得以安居樂業於舉世動亂之中、實乃王道樂土、實不外日滿軍警多數之防衛所賜、與當此建國十週年之佳期、擔後國民感戴皇恩、虔誠慶祝國運昌隆之際、護國赤誠、應從激昂澎湃、各種獻納軍用機及國防獻金者、孜孜求進、總至沓來、演藝協會本滿洲國藝能報國之使命、由本社後援之下、特聯合在京滿國藝友及國內名伶、於三十日、假新民戲院、舉辦慶祝建國十週獻金演藝大會、票價晝場八角、一元、夜場一元五、兩元、愛國之士、自必爭先恐後、踴躍來觀云、

四月份魚菜價格

四月奉天市鮮魚並蔬菜果實類最高小賣價格如左、

（單位一斤）

品名	品別單位	價格
黃花魚	丸 一斤	三七
片口魚	〃 〃	七七
同	切身 〃	一一五
同	刺身 〃	一七四
小片口魚	丸 〃	四三
紅頭魚	丸 〃	三〇
合八魚	丸 〃	五二
同	切身 〃	八二
此八魚	丸 〃	五四
小青魚	〃 〃	三五
黃見子魚	〃 〃	九一
同	切身 〃	一四八
同	刺身 〃	二一七
梭魚	丸 〃	六五
同	切身 〃	一一一
大頭腥魚	丸 〃	三二
絲刺子魚	〃 〃	五一
鰣子魚	〃 〃	五〇
同	切身 〃	一一一
香魚	丸 〃	三三
大刀魚	= =	三三
洛子魚	〃 〃	三三
同	切身 〃	三一
鏡魚	丸 〃	一二五
同	切算 〃	二〇九
烏眼魚	丸 〃	五三
同	切身 〃	一二三

品名	單位	價格
土豆子	一斤	一二
洋葱	〃	一六
地瓜（日本）	〃	一七
同（滿洲）	〃	一七
胡蔓波	〃	一二
牛蒡	〃	一二
芋頭	〃	二〇
孩疽白菜	〃	一五
大葱（日本）	〃	一五
同（滿洲）	〃	一二
分葱	〃	四〇
青葱	〃	三〇
大蒜	〃	三六
蒜苗	〃	五〇
蒜毫	〃	八〇
白長大根（日本）	〃	一三
同（滿洲）	〃	一〇
白丸大根（日本）	〃	一三
同（滿洲）	〃	一〇
大根	〃	〇九
蘿根	〃	四五
山藥	〃	四四
蘿	〃	二三
小蕪	〃	五〇
豆芽菜	〃	一〇
結球白菜	〃	二〇
白菜	〃	一五
生菜	〃	一三
水菜	〃	一九
生姜	〃	五〇
菠菜	〃	三五
油菜	〃	二〇
茼花菜	〃	四〇
香菜	〃	五〇
苹菓一級品	〃	三八
同二級品	〃	三七
同三級品	〃	三六
夏菜	〃	二三
香蕉	〃	三四
溫州密柑	〃	三五
招柑	〃	八五
（補）	〃	八〇
陳子	〃	九五
伊予柑	〃	九〇
晚三吉梨	〃	七〇
玉子鷄卵	〃	一三

於吉林九台縣內建設結核療養所
本年六月開始預定明秋竣工

前此以總務廳人事處爲中心、準備建設中之由政府並特殊會社共同出資之結核療養所建設計畫、已由建設委員會節節進行中、豫定滿洲國內建設四處、日本建設一處、其第一期計畫、決定在吉林省下九台建設、目下九台縣公署、正辦旋用地之收買中預定佔地全面積十五萬平方米、本館五千平方米、附屬建築物一千平方米、病室二百室、規定本年度分豫算二百廿萬圓、迄明秋九月竣工、而於今年六月、舉行起工式云、

勞工潛逃被警逮捕

郭德芳、年廿一歲、係河北省天津西沽村人氏、於本年度陰曆正月廿日、自原籍隨招工者來滿、即領軍工賃抵新京之時、郭某及同車工徒王恩甫者、二人鑑於招工頭目待遇之情形、適異昔時、唯恐將來更不堪設想、因之相攜逃竄、當時携帶衣物數件、登車潛身旅奉寓於本市敷島區西北市場富芳客棧內、二人初來此地、乏力維生、只有依勞動所得、維持現狀、不意於月之廿日午后三時、在警官搜查旅店時、郭王之情形、均有令人可疑之點、經嚴訊之下、供認旅奉及來滿之情形不諱、因之被拘至署、經署方詳詰中、判明其身邊攜帶之物、皆係招工者賜與之物、背理竊物而逃、實違乎人情且不合法律、是以將彼等送赴法院裁處云、

輕車過市 探索春光
寂靜肅穆的天主堂 充溢着解脫的氣氛（八）
瑞氣春光似爲建國十年祝福

（市街）已經從靜謐中覺醒過來的早春天、的早晨、還在冰冷的氣氛伸展、馬路的聲音、雜過銷裝的馬路、襯於廣清澈的空氣、滿是散步於街頭、眞是頂好的事。

馬車、今天早晨的目的地是到小南門去—小南門的天主教會天主堂。

高高的塔尖、聳峙在中空、靜靜的鐘鳴、映滿了善子、善男人與女人們、對於上帝禮讚、作着虔敬的祈禱、解脫的信仰生活、整個兒充滿在那兒、罪孽深重的人、幸福富薄的人…他們完全高舉了雙手、在上帝面前、赤裸裸的懺悔、等待着主的救助、鐘聲響吧、清越之音吧、這裡唯知了凡庸吧、電影片「春和教堂」之後、或能够美現得深刻嚴致吧、

◎長靄籠罩下的天主堂、

▽—▽

（渺茫）的晨讀中、我們兩個人出現在天主堂前、又還起難辯來、

「這座天主堂、多時修成的呢？」

「一千八百四十二年、魏洛爾神父來奉天、修築成一座小教會堂、不久、在一千八百五十六年的時候、就成就了現在這宋大的建築物、」

「有多少信徒呢？」

「聽說有二十幾萬之多、魏洛爾神父被稱爲方主教、頗受滿人信徒絕大的尊敬、一八七八年、在牛莊（營口）歸了天國、啊、魏神父之不斷的努力、對於滿洲天主教毀教區之奉天、該會永久的業績。」

蓬然抬起頭來、看那聳立在晨靄裡異國情緒豐富的天主堂、鐵十字傾在中空、那寂寥實在難以形容。

（鐘聲）透進耳畔、透遠似傳來遙遠世界的歌語

我想起佛教的定義、「生者必滅、會者定離」、我不向更高更遠的處所想去、我知道我也是人子啊。

記者最害於聯想、也最愛說些人們最愛聽的話、在此、記者要說一說「流血的殉教史」了、我的口材純來、不能慨然打動讀者的心坎、讀者和閉被拉人、請暫時洗耳一聽吧、

故事應該追溯到一千八百九十九年、當時義和團在山東十分猖獗、搗毀傳道的建築物、虐殺了數名華人傳教師、一九〇〇年六月、英國人宣教師二名、在直隸省傳道流血犧牲、繼之、六月上旬、這些兇拳匪、侵入了奉天、接着、北京來了「剿滅外人」的勅令、下令下到總督奉天衙門、增祺就向外國人傳教師患者、分別使他們退出奉天、然而信仰的熾烈之火、是超越死生的！那時候、天主堂的法人宣教師紀主教、斷然拒絕那忠告、決定在上帝的御名之下、死守不渝、在伽藍裡、武裝信徒七百人、也不惜捨起一戰、增祺總督看了這情勢、驚得危險萬分、想把他們逐到營口的牛莊、但是、卻極力說服紀教會。

（那時）斷、信仰和迫害的悽慘之戰、一次兩次……教會方面和拳匪雙方面、互有死傷者、而執拗的副總督、於六月三十日、下令擊滅教會、便在城牆上按設大砲、眼高臨下、彈子飛奔十字架之天主教堂大樓打去、轟、轟、轟、教堂依然發生紅蓮的火舌、十字的樓坍塌了、大鐵扉也敲開了、紀主教以下二宣教師、二姉妹、數名華人僧侶、和好幾百人信徒、有的中了砲彈、有的投入火堆、他們邊祈禱上帝邊壯烈的殉教之聖血、他們莞爾就死、堂堂樓宇、也爲砲火所全毀、等到義和團之亂肅清之後、淸國政府支出被害三分之二限度的賠款、以賠償義和團所蹂躪的外人財產、現在小南門外那末大的大樓、就是用這筆款子修成的、

▽—▽

天、從遙遠時候晴起的呢、

（朝陽）燦爛地射在尖塔的十字架上、春光就在那兒吧！誰能攀到那兒去尋訪空中之春呢？和瑞璧頃果臨人們頭上的春光、似爲建國十週年的喜悅祝福、春之優雅的手姿、雖然和十年前沒有變化、可是、在君王的燦光之下、奉天很健康的成育着、只要心裡健康、春天就屬於我個人、呵、奉天、呵春天、已經來在一百三十萬市民的頭上、（完）

◎街頭之春的使節『賣金魚者！』

文 吉本記者　寫眞 小澤記者

慶祝建國十周年
購買債券 富國强家

東京 高庄洋行 奉天出張所
奉天市青葉町三九號
電話（三）九五六四

滿洲運輸公司
奉天市宮島町
電話（三）三六一番 五九三八番 五九三九番

鹽本建材商會
奉天市彌生町四六號
電話（五）二七八二番 一〇四一番
鐵西營業所 奉天市鐵西區貴和街一段一一一

風柳煖房商會
奉天市青葉町六五號
電話（五）二〇五四

W. 12
育兒須知的三件事
育兒這件事、拿一般人眼光來看、似乎不是甚麼難事、以爲幼兒只要有奶吃就行、豈不知育兒這件事、並非如吾人所想那樣簡單、若稍不合育兒條件、幼兒就會失掉健康的、所以凡負育兒之責而欲兒童健康的人、就請注意以下三點。
營養 乃是育兒不可必少的條件、因營養不但有益健康有益發育、同時也有益氣色和行動、缺乏營養則不然、於幼兒身心、則有極大影響、所以想使營養充足、有益兒童身心最好給孩子常服「若素」、因它含有多量營養成分、於發育並身心方面、則有極大補益、所以育兒服用「若素」最好
便秘 是育兒更不可忽畧的事、除注意幼兒營養外、更當注意其排洩、因有的母親只知給孩子吃、却不察考孩子爲何多日不便、以致減低食慾、有碍健康、影響孩子身心發育、想兒童不生便秘、服用「若素」最好、宅能保持胃腸、使胃腸不衰、又能潤腸通便、助其消化、促進食慾、使兒童永久健康。
睡眠 拿育兒來說、乃最要緊的事、因爲孩童不同成年人、差不多全賴睡眠來維持健康的、他們若有一天睡眠不足、就會整天哭鬧不止的、「若素」是育兒不可或缺藥品、宅除有以上効力外、更能安定神經強化神經或是恢復神經、所以睡眠缺乏的孩子欲免去哭鬧而健康、還是別忘服用「若素」
適應症 胃腸諸症 未老先衰 產前產後 小兒虛弱 肺結核
若素
奉天市信濃町十七號
若素製藥株式會社

新出品（碍疴好司姉妹品）
本劑爲碍疴好司之姉妹品、乃根據多年製造碍疴好司之豐富經驗、在斯界專門家指導之下、配合諸多貴重原料而製成之粉末濕布藥也。其効顯著持久、用以消炎鎭痛、法至簡便而且安全。
特徵
一、本劑爲微細之粉末、攜帶便利、臨用時、可隨意取必要之量、故無浪費之弊、家庭用之、最爲適宜
一、本劑在製造之時、曾經設法加工、使其藥効持久故濕布之持續時間、可以任意選定。
一、本劑使用法簡便、而且安全。
主治 感冒、肺炎、肋膜炎、氣管支炎、扁桃腺炎中耳炎、僂麻質斯、神經痛打撲痛、捻挫等。
包裝 100瓦 三圓八十錢 500瓦 一圓一錢
消炎止痛濕布劑
碍疴好司散
販賣元 武田長兵衞商店 盬野義商店
二巴合名會社
AM-PF3.21T

可與哥倫布媲美

・明太監鄭和與南洋往事・

南洋這個地名。自去年十二月八日。經日本揭開東亞聖戰序幕以後。引起了世界人士的注目。要知道南洋的蠻觸。蘇門答臘。馬來半島。印度。及非洲的東岸。遠在一四〇五年的時候。早被東亞的中國人所發現。南洋各地的居民最初見面的外來民族即為中國的鄭和及其部衆。其所經的途程。實較哥倫布為遼遠。且較哥倫布的發現美洲新大陸早八十七年。甘馬的發現好望角早九十二年。戴士的發現非洲南岸早八十一年。爲世界上各民族開拓新疆域史上的唯一鼻祖。

鄭和字三保。昺因成功。係明代的太監。當鄭和奉明成祖命。遠征南洋的時候。既無航海學術的訓練。又乏軍事學識的培養。其唯一利器。爲最早發明的指南針。僅憑個人的理想所知。抱犧牲和武鬥的精神具冒險和好奇的魄力。率部衆二萬七千名。乘大木船六十二艘。舟長延四十四尺。闊約十八尺帶糧食和日用品。自一四〇五年至一四三三年中。遠征萬里異族國土。先後凡七次之多。經歷困難險浪。更與原住民不斷的格鬥。發爲長三人。終完成其偉大的任務當時中國在海外的威聲遠播。聞風來歸者不下數十國。現在華僑在南洋各地。仍有很大的勢力。南洋人至今亦有崇拜鄭和的威力。其豐功偉績。不得不歸功於鄭和的南征。這種驚天動地的事業。不成就於名將之身。獨出諸太監之手。更不得不令人驚異者。

我們回憶十三四世紀的中國。其領域的擴展。幾併歐亞二洲亞洲除土耳其。歐洲除習基督教諸國外。幾全爲中國的勢力。因以國中版圖的遼濶。絕非今日英美列國所能望。惜乎當時無劃時代的政治家。將所得的領域。予以合法的經營。則南洋各地。決不受英。美。荷等國的宰割。而旅居南洋的民族。決不受白種人的壓迫。現在日本爲謀東亞解放而戰爭。消滅英。美。荷在東亞的勢力。我們東亞的黃種人。可以吸到獨立。自由。平等的新空氣。念既往的事蹟。不得不追念鄭和。思目前的解放。不得不感謝日本將士的英武。(樂)

科學雜俎

日本的神樂與舞樂 9

・傅雲子・

註六 大日本史禮樂志一五云。「隋書云。煬帝令樂正白明達製萬歲樂即是也。體源抄引通典謂 鳥歌萬歲樂曰。唐武太后所造也。時宮中養鳥能人言。又常稱萬歲。故爲樂以象之。今考通典無此說。而文獻通考與此全同惟鳥歌萬歲樂在輪迭調與此同名異曲」。

註七 見倭名類聚抄卷四。

註八 古事類苑樂舞部卅。

註九 拙作舞樂蘭陵王考。載東方學報(京都)第十冊第四分。

註一〇 見大槻如電新訂舞樂圖說(右)

註一一 同前(左)

註一二 見大日本史禮樂志一五。

註一三 見新訂舞樂圖說(右)

註一四 詳見高楠順次郎「奈良朝の音樂殊に林邑八樂に就いて」學雜誌第十八編第六一七號。

註一五 見新訂舞樂圖說(左)(完)

著者爲京都帝國大學兼東方文化研究所講師著有正倉院考古記東京觀書記等。

劫蟻不變的行列

在非洲有一種小動物。名叫劫蟻的。生性強悍。饒勇善戰除遇水火外。沒一樣它們不攻擊的。它們在行動時。排成很有次序的行列。行列寬有二三寸。長幾達一里多。在每一隊。有一個首領來指揮。以下又有數個小隊長。分管隊的一部分。所以行動非常有規矩而整齊。從遠處一望很像一條黑帶。它們能食人死屍。也能攻斃很大的蛻皮長蛇。並且它們的力氣能和比自體重十餘倍的甲蟲來抗衡。(星輝)

魚群裡的太公望

・薩苦克斯多瑪・

・生有釣竿釣絲釣鉤釣餌。

姜太公於未遇周文王時。年已年過七旬。倘在渭水河濱垂釣。可見釣魚之興趣。較諸其他遊戲方法。趣味特別濃厚。尤其是垂釣者。穩坐釣台之時。那種閒情逸緻。亮節高風。大有飄飄欲仙之勢。確足以壓倒一般熱中名利之人。所以古聖先賢。於退隱林下之際。或在尚未榮達之前。除以詩酒琴棋消磨光陰而外。常常垂釣於江河湖海之側。藉以表示與世無爭。與人無侮之坦白態度。然而釣魚之技術。以及垂釣時所用之釣具。果爲何人所發明。已無從查考。不料近代之漁人。於海洋之內。發現一種奇魚。竟能與人類具有同樣之釣魚技術。其所用之釣竿釣鉤。釣絲。釣餌。亦與人類所用之釣具。完全相同洵奇聞也。蓋海洋底部。黑暗如漆之處。棲息一種怪魚。學名稱爲「薩苦克斯多瑪」。此種怪魚之身體構造。係由鼻部之尖端。生長一伸縮自由。形如長鬚而且極端堅固之釣竿。釣竿之尖端。生長一特別銳利之雨質釣鉤。釣鉤之尖端生長一自由發光之電氣光球因光球頻自由明滅。引動其他魚類之注意。於是遂起趣前爭先吞食光球。竟被薩苦斯多瑪魚乘機釣入口中。吞而食之。夫人類與魚類互相具有之雷同釣具。究竟孰爲發明家。孰爲倣照者。孰先。孰後。須令人無從索解。世界之大可謂無奇不有矣。(郭子談)

格言錄

(琨瑩)

▲無論如何困難。不可求人哀憐。蓋哀憐中已含輕蔑之意。(伯拉圖)

▲快樂爲健身最妙之品。(亞狄生)

▲敬祭已身。爲萬世之先着(沛名郭雲)

▲傳名於不朽。在事業不在子孫(諺)

▲是眞服從。則無因循。亦不問難。(訓而士)

落花

△步黃叢非原韻　(瘦玉)

勸酒停笙恕小紅。春穿愁惱絳山翁。絕憐紫燕銜高閣。倘念青娥守故宮。白傅芒鞋來雨後。綠珠情影墮樓東。黯魘已碎香桃骨。猶信何須廿四風。

□□飄茵斷復連。絕無人處也嫣然。南柯覓夢終成夢。飛絮曾家尚隔年。苦憶繁雲催短景。生憎流水送華年。何從收拾春歸去。寬得詞魂是客邊。

美麗的箱根

關所 (續)

箱根既被閉關爲交通大道。同時其形勢又非常的險要。所以歷來爲軍事上攻守之中心地。到了德川之世又在箱根設立了一個關所。關所址是在中箱根町至元箱根的中途。東瀕要害山之險崖。西據芦之湖之天險。扼着東海道之要路。是從前江戶(東京)的大門。封建的遺跡。小田原城主大久保家鎮守在此。對於諸大名(諸侯)及其家族以至於平民的出入。檢查極爲嚴厲。尤其是對於「出女入鐵砲」的限制更爲峻刻。

(註)德川幕府嚴制諸大名的家眷。擅自離開江戶。(東京)外出又嚴禁槍砲的輸入以防亂。

地形上的變遷

▲大火口

箱根在太古的時候。是屬於富士火山脈的一座大活火山。舊噴火口的長徑是三里(相當於中國十八里)。短徑是二里(相當於中國十二里)。形成一個大橢圓形是日本第二的大火口。它的大火口壁就是如今的明星ヶ岳明神ヶ岳。面金時山。三國山。山伏峠。鞍掛山。白銀山等諸環狀山嶺。日本利用這些山嶺。圈成現在的箱根溫泉鄉。

▲中央火口丘

又不知道經過了若干萬年。在這環狀山嶺之中。由於第二次的噴出成了一個中央火口丘。就是現在的神山駒ヶ岳。双山子。於是上述的環狀諸山嶺。就成了這三座山的外輪山了。這麼樣先形成外輪。以後又噴出內部諸山。這種火口。叫做二重式火口。

▲爆裂火口

火口丘中的神山。以後又經過爆裂。分出一部分。叫做冠ヶ岳。其爆裂的痕跡。現在還不住的噴出帶硫黃氣味的白烟。爆裂痕跡的所在。就是現在的大涌谷。久神山又爆裂以外。做早雲山。早雲地獄以外。還有在駒ヶ岳山腹的湯花澤。早雲地獄現在雖然仍在噴吐硫黃。可是湯花澤已經噴成溫泉了。(未完)

(胡蝶思歸)

滬上老演員胡蝶。獻身銀幕。幾二十年。自與潘有聲結婚。如意郎君。家業戶當。躊躇滿志。已無所求。隱居香港。度其優越生活。不復過問人間俗事。所幸者。身體豐盈。坐臥不便。屢思減瘦不果。嗣以香港忽遭兵火。移居九龍。迨九龍陷落胡潘。即請日軍保護。當必以所能。向東亞影壇有所貢獻。將再出山。聞已有發人到滬。籌備住宅。不久當赴滬參加製片云。

春水

你愛水嗎?水在南京的玄武湖也好。在東京的隅田川也好。在北京的太液池也好。在新京的淨月潭也好。在吉林的松花江也好。春風把她吹皺了。吹碧了。小舟的蕩漾。楊柳的抽芽。你該認識了宇宙的神秘。心靈的微發。千萬不可辜負了好的時光。來發現自己的人生及天職的偉大。

東遊記行詩

(續)　(陶明濬)

▲東本願寺

本願無他惟禮佛。大廊高檻太巍然。玉欄對此低還耿。金碧於今周且圓。重宇下臨如覆地。高階斗上以登天。隱祭不到心情快。清磬人云即是仙。

滿洲及的踢毽子

(四)　(小天)

(八)「倒箭」。倒箭本爲滿洲毽手射箭技巧之一種。凡出毽時不問青年老年。均以飛箭速發。顯其身手。飛箭並非射箭之飛。乃甲毽手之箭不足時。由乙毽手以其箭技飛箭而補充之。且多在兩馬奔馳進行中。由相當距離。速投速捉。然後急射。是爲「飛箭」。若甲毽手騎馬在前。乙毽手亦不顧箭在甲之頭注視。或乙毽手馬上向甲毽手飛遞。乙毽手胸前如何捉住者。均謂之「倒箭」。賜毽之道。亦仿倒箭形式。以右腳先用擲法將毽踢起。令毽落於身後。再用右腳踵(即靴或鞋拉後跟)。自後經頭上踢回。如此反覆踢之不墜。即倒箭也。

(九)「蹲襠」。爲自古以來滿洲人男子騎射之基本功夫。凡滿洲人男子降生。母親即有包裹四肢。使其將來成爲有用騎射青年之責任。倘肢體不整。不惟誤其生平功名富貴。亦誤國民天職。故童年將過。即命變子作「吊膀子」「蹲襠」功夫。所謂「吊膀子」。爲射箭初步。即以兩籐圈用繩吊於樑下。使其與兩肩相平。然後將兩臂伸入圈內。緊握兩拳。使腕力。指力。臂力。集中模擬挽弓姿勢。經相當時間。臂已疲疼。仍不放下。初吊時。臂多架於圈上。但必鍊至無論如何疲痛。亦誓不依賴藤圈。是爲「吊膀子」過程。此項功夫既有相當造詣。同時又與「蹲襠」功夫相合。蹲襠者。係將方磚十塊分列爲兩堆。初練時兩堆之距離約有四寸。習蹲襠者。兩腳立其上。如入廁然。模擬射箭姿勢。若有所得。再將磚各加高一塊。使距離至五六寸。再模擬射箭姿勢。必至高達八九塊。中間距離與馬腹相等。蹲立其上。磚雖動搖。亦不傾欹。久且不疲。則騎射之功夫告成。可以自由騁不習鞍。行獵而騎突驟毽子之蹲襠踢法。類似登磚蹲襠姿勢。但在平地上以右腳向裡絞踢。因腳不使一隨一落地上。故踢毽多次。始准着地。滿洲人稱之爲「蹲襠」。若不蹲時。如此踢法。則僅稱之爲「顛」(音讀如攮)。此項踢法。「顛」比「蹲顛」爲易。故「蹲襠」爲踢毽中之最硬功夫。世人徒知金清兩代之青年壯丁。悉爲作戰勤旅。獨未識滿洲人特有尚武精神及苦心之鍛鍊也。

本間和卿先生原著 病科秘錄 225

客亭譯

小便閉

小便閉。金匱謂之轉胞。其病因謂是胞系了戾。而施以療治上。在知此病之根因。以詳論膀胱尿道之位置及官能爲最緊要。今日講荷蘭醫學者多。內景之書亦有數種翻譯而行於世。故初學者亦以內景爲口實。然不試驗於實物。則臨療治而不能用。余自受活物窮理之學以來無論何事。亦必專務實測。觀膀已及再三。得略識內景之大概。膀胱之形。如瓠。倒懸膀胱與尿道相接之處。爲膀胱之下口。此處以與胃之下口等同樣。有開閉之機能。小便爲時自閉。男子與女子之尿道細而長。故女子之小便閉者少而輕。男子之小便閉者多而重。考此病之根因。雖有多端。第一爲尿道中有物塞而閉。或因積滯或孕之類。或從壓迫而閉。或因痰涎而閉。或因脈攣急而閉。或因濕癢而閉。或因麻木不仁而閉。其因腸淋石淋而閉者。爲一時之事。通後則快利者也。

第33局 弱水蓬萊

(曹□)

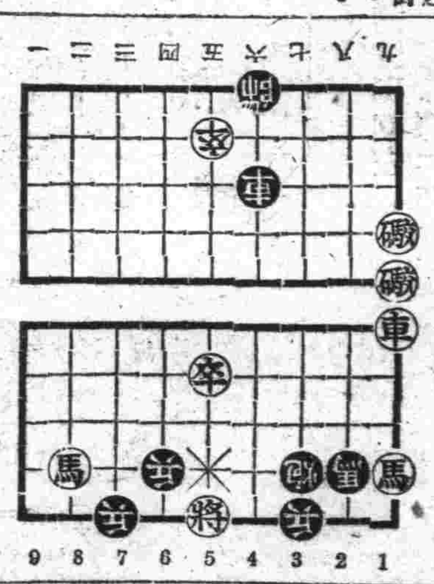

(着法披露)

炮一平四、車六進一、炮一平四、車六平九、

車一平四、車九進二、車四退一、車九進一、

馬一進二、車九平八、車四平二、兵七平六、

將五平四、炮七平二、車二退二、炮二平八、

將四進一、炮八進一、卒五進一、炮八平五、

卒五平六、兵四平五、將四平五、炮五退四、

將五進一、(和)

無線電

三月三十日(星期一)

午前

七、〇〇(新京)國歌

七、三〇(大連)初等日本語講座

八、三〇(新京)新聞清晨音樂吹奏樂

一一、〇〇(新京)政策時間

午後

〇、〇一(奉天)平谷調大鼓十粒金丹 丙伯芝

〇、三〇(新京)新聞

三、三〇(新京)講話「本年度之教育計劃」民生部教育司學務課長佐藤清男

四、〇〇(新京)新聞

五、三〇(新京)唱片一、提琴獨奏二、管弦樂三、風琴與管弦樂

六、〇〇(新京)兒童新聞

六、二〇(新京)中等日本語講座

六、五〇(新京)生活須知

八、三〇(新京)報時

九、〇〇(新京)新聞

九、五九(新京)報時

一〇、〇〇(新京)新聞彙報

一〇、三〇(新京)廣東音樂 新京廣東音樂會 一、落花天 二、漢宮秋月 三、禾蟲花 四、三六板 五、歡樂歌 六、虞美人

南市場 國際 GEKIJOO　公演日期 三月三十日 四月一日　同是天涯淪落人!聽得嗎?我倆!　國華公司出品 有聲哀艷巨片 天涯歌女 "滿映新獨" 周璇・白雲・主演　下期預告 新華公司武俠巨片 江南小俠 陳娟娟主演　南市場　電話(二)一六二一番

城內中街路南 光陸 CAPITOL THEATRE 電(四)三六三三　二十九日 三十日 三十一日　明星公司有聲巨片 新版 風流寃魂 路明 主演　下期 新片

小西關電車路 亞洲電影院 電(二)三七九一　二十九日 三十日 三十一日　明星公司有聲巨片 復活 李麗華 主演　下期 新片

大西關五斗居 天光電影院 電(二)三二七八　卅日 卅一日 一日　電影京劇早晚循環開演　松岩社 張少台 馬秀峰 金麗敏 陳韻濤 陳金翠　玉堂春 連營寨 甘露寺 羣英會　電影 神蜜夫人 同時加映時事新聞　下期新版李阿毛與唐小姐

北市場 雲閣電影院 電(二)五三五九　(播音) 二十六日 二十七日 二十八日 三十日　韓蘭根 殷秀岑 鐵扇公主(即西遊記) 新華公司有聲神怪長片　下期 藝華 艷屍 (恐怖偵探)

奉天市 光明電影院 城內鐘樓南 電(四)二一八八　廿九日 三十日 卅一日 四月一日　華成影業公司出品 下集 孟麗君 王熙春主演　注意下期

金城 有聲電影院　二十九日 三十日 三十一日　明星公司新型作品 新版 風流寃魂 陸明 主演　下期 新片

奉天市北市場 中央大戲院　卅日 朝場 晚場　卅一日 朝場 晚場　一日 朝場 晚場

西氏理肺丸　西氏理肺散　鴻育堂出品 奉天大西邊門外

本社廣告事務請通電話二一一八九七

劉東郊先生 廣奉天大西關利昇慶胡同成平里三條六號 必須患者親來診視函問附郵六分

共還俗語數句以頌先生之醫術敝人等仝啓

痔漏難治 惟有痔漏 痔久成漏 生命有妨 此症初起 患者不防 大便乾燥 漏瘍內藏 奇癢劇痛 便血汪汪 肛門腫脹 外痔結瘤 疙疸潰瘍 日久長瘡 破爛遍腸 滲水淋漓 腥臭難聞 行動坐臥 如刺針芒 時輕時重 痛苦非常 蔓延不治 有礙健康 身體必傷 請醫診療 宜慎勿慌 該醫對此 研究最詳 配製良藥 家傳秘方 多年經驗 功效無量 無論痔漏 一經治癒 不用刀圭 藥到見光 除根徹底 立挽膏肓 無不稱良 永免再犯 此種治法 痔漏慈航 收效迅速 負責保證 絕不荒唐 患痔諸君 幸勿徬徨

敬告患痔漏諸君注意

諸云十男九痔聞之驚然男性固多女子患痔漏者亦不在少數足徵其症之繁衍與病狀之不同決非一方一藥所能治愈者而刀割又可畏以致輕者轉劇重者術窮敝等患病以來凡有治痔漏之良藥聞之即試終鮮效果有以手術割剖藥敷又復犯者有用腐蝕藥水者不但絲毫無效反而潰破不堪流膿滴水奇癢奇痛實難忍受定知斯症之頑惡異常矣幸經劉東郊先生不用針刀純以藥力毫無痛苦百醫均歸無效所受種種之痛苦完全治愈根除淨盡特登報端廣爲介紹非但劉君之醫術可傳亦使同病相憐之意敬告患此症諸君速往求治勿交臂失之且劉君醫治痔漏只任目前幸勿觀望其治愈者均可謂患痔漏者之救星

敝太子患痔漏治愈新京經濟部 李華三　內子患痔漏治愈前鐵嶺市長 王葆廷　綏中縣電報電話局長 符靜宣　奉天啓東煙草公司 李振之　安東前聚賣街義合永 尹澤普　敝內患痔漏蒙劉君治愈三江省軍管區司令部上校 于銘三　奉天日站霞町恒聚隆 王壽峰　奉天小西關永康號 楊志舒　瀋陽縣城東南大義村 趙保康

哈爾濱道外雙興工廠 孫子尊　奉天東洋棉廠 蕭瀛洲　奉天東亞印花染廠 錢逸振　敝內患痔漏治愈錦州鐵道局 關履中　瀋陽縣城東榆樹屯 趙鳳珍　敝內痔漏治愈奉天小東關寧安里 張金　奉天南市場天增利 祁文閣　奉天小西關廣盛源 杜文萱　撫順三條通志立成 韓煥章

痔瘡・痔漏・脫肛・大便走血・良藥　化痔土龍散　患痔病歷史悠久諸君請用功効卓著的　奉天市大西街三段八八號 張三多堂發行　各地有名藥房均皆代售　函索痔圖說明書附郵票六分即寄

婦女病注意

敬啓者敝人患經血不調病症經期延前錯後白帶尤多曾求醫問訪診治服藥不少終不見效不料至今年春今更甚以前加重一週行經小腹先疼渾身發燒腰腿酸軟並兼疼痛及經血一見不是色淡就是紫塊有一個月見兩三次淋漓不止的時候有兩三個月不見的時候每逢經血一見四肢無力臥床不起頭迷眼黑飲食不思噁心嘔吐加以心口疼痛腹內積塊跳動竟致面黃身瘦不能操作敝回想此種病象已有七八年光景難以治好只有坐以待斃耳幸經敝親介紹鶴春藥店所售安坤丸專治婦女各種病症前往購服伊深知各親友由依安坤丸治好婦科病者有多少人敝即急到該店購買兩盒服用服藥後經期準確所有病症完全治癒飲食增加體格強健恢復元氣無一點痛苦實感此藥治病之神速並費錢不多殊覺無以感謝特將病癒後照片一幅及患病情形略登報端用伸謝意並介紹婦女與敝同病者購服安坤丸早脫苦海乃敝之至意也安坤丸大盒四十付八元小盒二十付五元外埠患者購藥請匯款該藥店即照數郵寄不悞另加郵費四角鶴春堂藥店開設奉天大西磚城外電車道北頭路西樓房便是

鳴謝人 奉天市小南街二慶四十二號 胡文儀謹啓

鳴謝漏痔治愈

啓者敝人患痔漏病甚久初起時微覺肛門刺癢稍後疼痛每遇大便乾燥時常便血訪醫診治不見寸效而且日見沈重肛門周圍有潰破者流膿滴血因而行路不便坐臥疼痛屢經診治並刀割藥洗受盡痛苦未見寸效每逢春天或因氣火衝心病愈加重已患痔漏者盡能知道不必形容自料身罹此病永無斷根希望凡經到無可如何之際由敝友介紹大西城門外鶴春藥店所售之滅痔除漏丸凡經購用試服初服數日之後即覺大便輕爽繼續服至及一月有餘即將以上所說的痛苦完全除掉最難治的大病從此消然若失許久不治之症費時未久需款不多即已痊愈敝人對於鶴春藥店無以爲報爰將服藥經過及敝人照片登諸報端敬告患痔漏諸君速購斯藥以免去許多病苦痔瘡自痊幸勿忽視凡海內同胞其各注意滅痔除漏丸大盒四十付八元小盒二十付五元外埠函購另加郵費四角鶴春藥店設在奉天小西門外電車道北頭路西便是

鳴謝人 奉天城南河南村四十五號 張萬榮謹啓

治愈淋病花柳

啓者敝人原係商人久在各埠作客終年他鄉歸家之日無多放蕩形骸尋花問柳之事在所難免遂致身染毒症初起之際即患破傷經經名醫診視服藥多劑毫無見效繼又注射藥針亦未見效果所患之處寸效未獲復愈加重流濃滴血痛苦萬分重病在身一年有餘甚因而廢業歸家身罹疾未療而家室又爲傳染身擾毒症經友人介紹鶴春藥店所售西黃丸善能療治此種毒症遂而購買兩袋試服每晚服用一次七日之後卒將下疳完全治愈又繼續服用不足半月又將久治不愈之淋病亦爲除根服用此藥之際深覺藥力平和毫無他項流弊決少痛苦自此之後健全恢復照常工作且家室同服此藥亦爲之痊癒喜出望外鄙人實感激無涯謹登諸報端用昭證實有患斯症者盍往購服而知言不謬也該店所售西黃丸小盒六付五元大盒十二付七元外埠函購另加郵費四角附以奉開鶴春藥店開設奉天大西城門外電車路西樓房便是患者購藥請將病狀書明

鳴謝人 劉福德謹啓

福康育　外埠函購加郵費四角　如蒙惠顧請先匯款　每盒十四付 定價十二元六角　適應症 赤白帶下 腰疼腿痛 子宮寒冷 久不受孕 行經腹痛 月經停閉 腹內脹塞 塊氣塊 瘀血凝積 月經不調 虛癆病症 後諸症 四肢痠痛 面黃肌瘦 飲食少進 一服福康育諸症除根飲食劇增　奉天小北城門外西頭電車路道北 發賣本鋪 國瑞藥店

肺病吐血其效迅速　肺癆病不難治　益壽丹非奇藥　肺癆菌　益壽丹　難在不能攻破肺癆菌。奇在殺菌化痰清肺理氣收效力。

肺癆菌繁殖於肺部所到之處便破壞損爛成空洞故極難治療益壽丹均爲直接達於患部而殺盡肺菌故無論一二三期肺病者均能克奏奇效即無病者亦宜預防先服益壽丹以避免肺病之傳染可保終身無病延年益壽從前死於肺癆病的都是冤枉死的目前患肺病的都可以不死益壽丹治一二三期肺病有藥到病除之功數千年來無藥可醫的肺癆病有了救星

定價每盒十二付國幣七元　外埠函購加郵四角　如蒙惠顧請先匯款　奉天市小北城門外西頭電車路道北 發賣本鋪 國瑞藥店

為謀補填勞働者之不足計 須涵養愛勞精神

勞務科長會議前保坂科長發表談話

【撫順】於四月六、七兩日、在奉天市開催之全滿都市勞務科長會議、則係以副國家的要請戰時生產擴充、而以此種重要問題實施勞務對策、由以現地意見爲中心而協議解決之、此種成果深爲各方面注視、其會議之重要問題、大致預想爲

一、勞働市場之運營

二、勞働者之都市募集

三、勞働者供給對於業者今後之措置等問題

以中央與現地間不發生背謬、而以共同兩者關講求步入具体案、即關於勞働市場產業都市之撫順、本溪湖、鞍山等屬之特殊地帶、從來與其他都市本質的市場性質不同、前者則所謂勞働者之組織的供給源、後者爲浮浪勞働者之集合所、爲解決其他都市市場之勞働者餘剩勞働力、而補勞働力之不足、實施可能的都市募集時、前者到底是必然的不副期待、且勿論中央對今次勞働者之企圖都市募集理由如何、總以避免在地方強制的募集、且甚於勞働者相當多數流入各都市之見解預想、對勞働市場運營以及其他相當研究協議、結局定可即應現地而行賢明之打開策、

以他方國民勞務總服役之前提、並依據商業平和產業就勞者之規制、在此等戰時產業部門下、爲使總動員國民皆勞之新勞務體制之確立、若本市之義勇奉公隊爲全滿之魁、定由四月一日實施勤勞奉仕、以期涵養隊員之感勞精神、現對實施方法研究中、至於本會議之結果如何、亦期國民邁入皆勞線上、

披瀝炭都之實情、爲使發揮撫順之國家的使命萬無遺憾計、參加本會議準備中之保坂勞務科長有如左之談話、

爲國家之要請對撫順之使命充分、並爲補充勞働省之不足、使彼等涵養感勞精神、至於量的不足質的補足係足係我等勞務者之任務、至以勞働市場若無浮浪勞働者之集合所、而有實質的勞働者養成所、未必能有勞働力供給源的維持培養所、余以此種見地、非強化擴充勞働市場而圖將從來之浮浪勞働者集合所糾正不可云云、且由本市協和會之協力、將近實施義勇奉公隊勤勞奉仕、以期涵養全市民的感勞精神云、

縣青年訓練所 舉行隆重入所式

【遼陽】縣青年訓練所、本年度、第一部第一期、訓練生入所式、於三月二十日在煙台站訓練所、由各街村選拔優秀之青少年五十名、舉行入所、訓練期間、由三月十日至六月十日、三個月云、

為期農民增產 實施種籽消毒

【遼陽】縣對於康德九年度、農民增產、徹底強化、進行實施種籽消毒、現已派員分班出動縣下各街村、消毒方法、與往年畧有不同、往年用福爾馬林藥水、本年改用王銅藥水、方法簡易、效力且大、消毒期間、由三月二十日起、至四月五日止、

協和分會定期開催協議會

【錦州】錦州市城內區、協和分會、鑑於錦州市聯合協議會日期迫近、爲準備市聯提案計、擬於來月二日午前九時半起、假城內區分會會議室、開催分會協議會、以期達成分會提案充裕、藉資表現宣德達情之徹底、而發揚協和真精神云、

一場火警

【撫順】市新楊町九番地門牌一號、新楊理髮館、執事人王玉峻、自設立該業以來、營業大有起色、並附設電機燙髮、但天有不測風雲、人有旦夕禍福、不幸於昨廿六日午後零時半、因做晚飯、一時不愼、由煙囪出火、因之發生火警、致將房蓋全部燒燬、以及室內一部焚燒、據前往詢其損失、經其自稱約兩千餘元、而王某所幸者、係有海上保險公司之火災保險、則庶幾乎損失可輕微、當此春日、風高物燥、偶一不愼、極易發生火災、市民極宜注意云、

桃色新聞！ 女工厨夫發生熱戀 被辭氣憤持刀自殺

【哈爾濱】濱外大新十六道街住戶陳冠君河北省人、開設三友製糖工廠有年、生意頗稱發展、該號僱傭包糖工數名、內中者女工郭永芳者二八年華、姿容秀麗、風流異常、情竇早開、竟被該工廠廚夫高旭、垂涎三尺、對於郭永芳不時加以挑逗、眉目傳情已久、於是双方心情相印、即花前月下、發生關係、未久熱度已達到沸點、如膠似漆、誠有寸步難離之勢、所以郭女近來夜不歸宿、不料醜聞竟傳播其父母耳中、所以其母氣憤之下找至製糖工廠理論、當將其女永芳暴打不止、陳經理見事不佳、恐發生意外、因工廠名譽關係、當將厨夫高某開除外、並懇切安慰女母結果始行了事、孰知高某被革後、氣憤難捨愛情、故頓生自殺之念、竟於二十三日深夜、乘人酣睡之際、操起銳刃照自己頭部猛刺數刀血跡模糊、幸經人發覺尚早、故未釀慘變云、

春丁祀孔式典

【西安】西安縣當局以三月二十五日爲春丁、祀孔之佳辰、於事前合廳務、教育各科籌備一切祭品於是日經劉憲高縣長主祭率各機關法團人員、於午前十時敬謹致祭、衣冠齊蹌、雍容整穆、仰答至聖先師宏道厚德云、

春季弘報講習會 決在教育館內開催

【敦化】現逢建國十週年之佳辰、更當大東亞解放聖戰之發端、爲期縣民對於國策縣政、並時局重大性之瞭解認識、首須對於從事弘報之人的養源、積極涵養訓練然後使之作有機之一元化健全活動、喚起十五萬縣民自發自動、共赴槍後之赤誠、發揮國民之總力爲主旨、縣公署業將弘報講習計劃要綱、提前向管下各警察署、各街村、各中心學校、各教化及宗教團体、並地方有力者數名、同時發送、茲將內容去繁就簡、披露於後、講習科目（1）康德九年度縣弘報業務計劃案說明（2）弘報要員之心得、與弘報運營之技術（3）建國十週年講話（4）建國精神講話（5）時局講話（6）特產講話（7）其他（8）懇談講習期間、自四月一日至四日、每日自午前九時、至午后四時、講習場所、公立民衆教育館講堂內、惟弘報講習、預定三日間、講習終了後、關於恩給供給事務、續行講習一日、務希各弘報担當者、遵守時間、一体出席接篆視事矣、

青年悞入歧途 悔前非捐金國防

【大連】高安天君年甫而立、住大連市福星街、於昭和八年四月、誤入歧途、與共黨徒爲伍、當時不解其意受當局檢擧、送法院判處懲役、前年始被釋出、其後知悔前非、極力謀求正職、以維生活、近經友稍助、得以職位、感激之餘、無以爲報恨收入太微、於三月十日陸軍紀念日、造往關東州保護觀察所、述明感謝之意、同時出金十元、捐作國防、聊表寸衷、若高君者洵將來有爲青年者也云、

事務打字員募集

【遼陽】興農合作社、現以社內事務繁多、人員不敷應用、擬於三月二十七日起、募集女子事務員、（日系）若干名、年齡十七歲至二十五歲、打字員（日滿系）若干名、年齡十七歲至三十歲、但滿系須日文通達及有經驗者、並關於希望者、親筆履歷書、向庶務系提出所有係給由面談決定、似此最好機會、望一般有志者、勿失去云、

協和會縣本部 開分會聯協會

【遼陽】協和會縣本部、爲期強化一切進行方針、於三月二十二日首由劉堡中心分會起、由本部事務長部員等出席、各分會員出席、及各關係者參加、開協一切議案、繼續各分會開催大會議以期一切進行方針、實質徹底邁進云、

濟善堂長交替

【西豐】縣立濟善堂長程慶第、以政務各界名宿、於康德六年接任堂長、本其固有熱誠、濟之以多年經驗、二三年來、業績日見發展、現有印刷工廠、木工廠各科、及養老院康生分院各部門、均卓著賢功、茲以年老關係、又兼家事牽累、爲休養計、懇請退職、幸蒙當局核准、以縣行政股長張靖謙暫行兼任、現該股長已到堂底邁進云、

舉行合祀關岳

【遼陽】三月二十六日爲本年度春戊合祀關岳之辰、當日上午九時由縣長及市內日滿各機關長、多數官員、齊集於關帝廟、舉行隆重簡聚式典、以汪縣長爲主祭官、張市長爲陪祭官、其他執事人員、各司其事、遵儀舉行至爲鄭重、合祀關武聖、以新武運長久云、

農民售柴任意索價 祇為貪心故違價格

【克山】本縣全境素稱產糧地區、而且荒地甚多、割草尤便、原此之故、本縣柴草比較他縣價廉、去年冬季每一大車豆楷不過偽國幣十七八元、稀楷每捆八分、毛草每捆五分、而現在入春以來、各農民來城賣柴者、均不遵守公定價格、任意索賣、每一車豆楷則要二十七八元、其他毛草亦皆漲價、倘若長此以往、殊於民生上有關、務望責任當局嚴加取締爲要也、

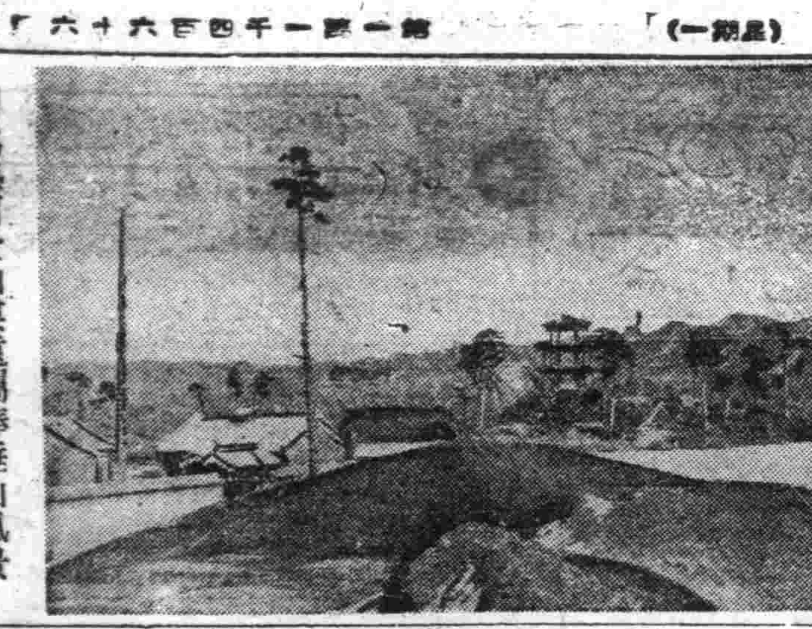

圖爲熱河金山樓遠矚棒錘山風景

調經育生丸

專治月經不準經血過多過少赤白帶下肚腹疼痛子宮寒冷腰腿痠疼四肢無力積病塊月經閉止不生育等後諸虛百損等婦女一切症經病者服一盒痊癒重病者二盒斷根此藥效能能癒病生子百發百中價服驗外埠函購每盒四十付入圓

奉天北市場登瀛泉東鄰路北樓房 玉德堂藥店

瘰癧諸瘡

採用瘰丹○專治男女瘰癧諸瘡破潰流膿流水一切惡毒服此即癒每打十四圓半打七元二角外埠惠者函購藥款先匯不加寄費奉天北市場登瀛泉東鄰路北樓房 玉德堂藥店

淋病

五淋白濁尿道腐爛淋漓膿水小便疼痛諸病服一打斷根淋丹每打九元外埠患病函購藥款先匯不加寄費奉天北市場登瀛泉東鄰路北樓房 玉德堂藥店

△數年淋病△服此即愈△百發百中△絕不再犯

雙龍化積膏 筋骨疼痛 胃脘腹痛 婦女血塊

特製三腎丸 精關不固 夢遺白濁 腎弱腰痛 神經衰弱

萬靈虎骨酒 手足拘攣 半身不遂 陽痿囊縮 婦女血寒

函購外加郵費及包裝費請先寄款代金不辦

奉天市韓埂南 德潤堂藥局發行

新式拐杖 骨折脫臼傷筋充血

消炎活血 止疼散腫

止疼散 接筋散 正骨丹 跌打損傷

經驗接骨 手術接骱

堅固耐久 現場救急 隨時出診

漢醫 閆顯卿藥房

奉天市電車路第一商場西

請買滿洲國債

股票交易買賣 股票金融擔押

滿洲野村證券株式會社

奉天市大和區加茂町第七號

滿商部外交員 衛懋禮

電話 三三—一五〇四番

瀋陽中國銀行

對外電話號碼如左

一、通線 四—一二四 四—一二二 四—一二三 四—一二一

一、營業專線四三二五三

存款 定期 活期 存款利息優厚 手續便捷

放款 定期 活期 抵押放款 貼現放款

匯款 電匯 信匯 國內外各埠均可通匯

其他業務事項 進出口押匯 代理收付

專售高尚鐘表眼鏡

青年表行

奉天城內中街路北

亨得利

專售高尚鐘表眼鏡

奉天城內中街

減淋根

外埠患者來函接洽

主治 淋濁瀉痢 尿道 炎症 婦女子宮內膜炎 赤白帶下

徹底除根 永不再犯

各埠藥房均有代售

電話二—二一一一 奉天濟康製藥所

淋病 淋毒 不能治療 之久 之際 ……

補腎康 健康素 胃靈散 清血解毒丸 滋積健脾丹 濟康治瘧灵 濟康脚氣水

派拉蒙萬年筆

△特點△ 式樣新巧 書寫流利 永遠保用 免費修理

奉贈 筆尖及墨水

注意 函購

奉天小南門裡 華昌飯店 連奉堂後 美利時分行

歡迎代理 待遇從優

疥癬 伯龍氏疥癬藥

心口疼 伯龍氏心口疼藥

脚氣 伯龍氏脚氣藥

痔 伯龍氏痔瘡藥

奉天市藥業商 永年西藥公司

罹患年久的淋病與婦女病（冷症赤白帶）

一瓶八圓即足

△百發百中 △保能斷根 △永不再犯

男女患者請從速購服以

京城 都藥房淋藥

在世界獨特的神効祕藥

嘖嘖好評

全滿總代理店 まむし蝮藥房

奉天江ノ町八 電話（三）四五五五番

各地有名藥店均有代售

最新發明驅梅清毒聖藥

清血解毒 海波藥

梅毒症、世人皆知、此病、一經傳染、毒性發作、小則殘廢肢體傳染妻妾、大則名敗身亡、殃及子孫、若不早治、其害無窮、此藥專治、各期梅毒、梅毒入骨、魚口惡瘡、遺傳性梅毒、小兒胎毒、其他因血液不潔而起之各皮膚病均奏持效、清血解毒海波藥是梅毒、惡瘡、皮膚病的安全治療內服藥、

五洲大藥房發行

總發行所 奉天市瀋陽區德街一段一二九號 電話 四—三二七六號

各埠藥房均有代售

馬二琴製

婦女病效約 乾血勞赤白帶 諸虛百損經脈百病

調經甘露飲

每服壹元二角 打拾二元

奉天市大南關 春爾堂發行

主治功效

韓奇逢 黑雞白鳳丸

月經是婦女的「第二生命」月經順調、總能康健、健康是人生「幸福」身体健康、總能作事、總能孕育、總能長生

一總發行一

天津法界二十號路 韓奇逢藥房

奉天大西邊門外 韓奇逢藥房

告知諸君 ……

福興貿易公司

奉天市大西區大西街五段八三號

工廠 奉天市朝日區東亞街四段七號

電話 二—二八三 二—二七八〇

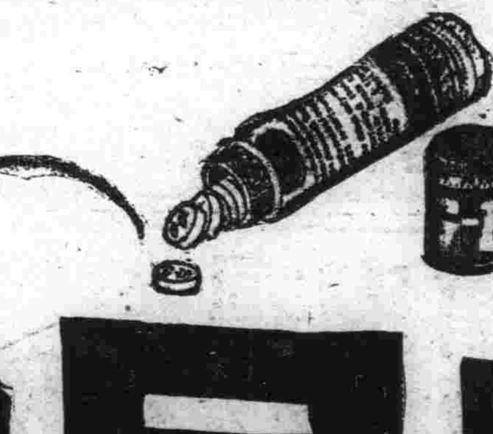

治淋特效 治淋特效

淋病 特效極了！

治尿寒

"淋病是不能治療的病"，事實上一直到現在，人們都在這樣想着來的。

治尿寒是化學療法劑，也是現代醫學界在最大發見，……

東亞 三共